

# RELATÓRIO DE ATIVIDADES

**GRAACC**

COMBATENDO E VENCENDO  
O CÂNCER INFANTIL



*Guilherme,  
paciente e  
Dra. Adriana,  
médica*

2022



\*Empresas que doaram acima de R\$ 500 mil para o GRAACC em 2022



# Sumário

Carta do presidente	05
O GRAACC	08
Governança	12
Nosso atendimento	16
Cuidado integrado	20
Conhecimento	23
Humanização	26
Desenvolvimento Institucional	28
Resultados financeiros	30
Relatório dos auditores independentes	44
Demonstrações financeiras	45
Créditos	51





## Sobre o relatório

Nesta publicação, seguimos com nosso trabalho de comunicação e transparência sobre nossas atividades, com destaque para os avanços no combate ao câncer infantojuvenil.

Organizamos o conteúdo de modo a incluir desafios e conquistas que ocorreram ao longo de 2022, de 1º de janeiro a 31 de dezembro, sem deixar de dar algumas pistas sobre o que vem por aí nos próximos anos. A estrutura do relatório apresenta nossas principais frentes de atuação, com indicadores e resultados que mensuram nosso impacto durante o período.

Desde já, gostaríamos de agradecer o apoio de todos os nossos profissionais, doadores, parceiros e voluntários. A contribuição de cada uma dessas pessoas e organizações se mostrou fundamental para continuarmos oferecendo todas as chances de cura aos nossos pequenos pacientes.

Ao final desta publicação, é possível conferir todos os que nos apoiaram no último ano, bem como nossas demonstrações financeiras.

Quer saber mais sobre o relatório ou enviar comentários? Converse com nossa equipe por meio do e-mail: [graacc@graacc.org.br](mailto:graacc@graacc.org.br).

**Boa leitura!**



## Carta do Presidente



O ano de 2022 foi repleto de desafios para nós. Isso porque, para os adultos, os efeitos da pandemia diminuíram após as vacinações, resultando em redução de hospitalizações. Mas o surgimento de novas variantes do coronavírus, mais contagiosas, somadas à ausência de vacinação para crianças, até o meio do ano no Brasil, de até 5 anos, trouxe ainda uma fase de muita cautela para nosso hospital e para diversos estabelecimentos de saúde no mundo. Nos EUA, os Centros para o Controle e Prevenção de Doenças (CDC) registraram número de internações de crianças cinco vezes maior no pico da circulação da ômicron (jan/2022), em comparação ao auge da variante delta (set/2021). No Brasil, o Ministério da Saúde registrou 21,3% mais internações de crianças de até 2 anos por Covid-19 no ano de 2022 do que em 2021.

Por isso, o alerta foi redobrado em nosso hospital devido à baixa imunidade de nossos pacientes. Felizmente, tivemos bons resultados a partir do reforço das medidas de prevenção e tratamento da Covid-19 em nossas crianças, tanto no hospital quanto na Casa Ronald McDonald São Paulo – Moema.

Também celebramos os nossos 30 anos de existência, completados no ano anterior, 2021, com um show ao ar livre em novembro. E pudemos voltar a promover eventos anuais tradicionais, como o Gala GRAACC e a Corrida e Caminhada GRAACC, que não aconteciam desde 2019.

Com grande sucesso, realizamos o nosso 1º Congresso Internacional de Oncologia Pediátrica, reunindo especialistas brasileiros e estrangeiros, que compartilharam conhecimentos sobre temas relacionados à nossa causa – o tratamento e a cura do câncer em crianças e adolescentes. Outro feito a ser celebrado foi a realização do milésimo transplante de medula óssea, um marco na nossa história, que mostra a excelência

do nosso trabalho.

A partir do arrefecimento da pandemia, em 2022, retomamos o nosso Plano de Reformas e Obras para ampliar a nossa capacidade de atendimento. A readequação dos espaços do nosso hospital inclui novos leitos de UTI e internação e reformas de áreas já existentes. A estimativa é investir R\$20 milhões nesta expansão do atendimento hospitalar, que serão captados por meio de doações.

Chegamos a 2023 fortalecidos. Ao superarmos os desafios que encontramos ao longo de 2022, terminamos o ano melhores do que éramos em seu começo.

Agradeço a todas as pessoas e empresas que, conscientes da importância do nosso trabalho, fazem doações ao GRAACC. Graças a todos vocês, seguimos oferecendo o que há de melhor no tratamento do câncer para mais de 3,9 mil pacientes todos os anos. Agradeço também a todos os nossos colaboradores e voluntários, sem os quais o nosso hospital não seria o que é.

**Em nome de todos os pacientes do GRAACC, meu muito obrigado!**



**Sergio Amoroso**  
PRESIDENTE DO GRAACC



## Destaques 2022 em números

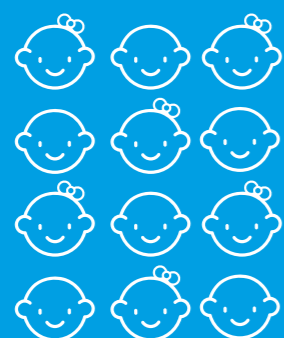

## Pacientes

# 3.919

## Atendimentos



**417**  
Casos novos



**562**  
Primeiras consultas



**22.087**  
Consultas médicas



**8.092**  
Consultas multiprofissionais

## Procedimentos



**2.593**  
Procedimentos cirúrgicos



**263**  
Neurocirurgias



**21.297**  
Aplicações de quimioterapia



**189**  
Aplicações de quimioterapia intra-arterial



**4.316**  
Sessões de radioterapia



**214**  
Pacientes de radioterapia



**99**  
Transplantes de medula óssea



**30.898**  
Exames de imagem

## Satisfação do Paciente (NPS)



**80% e 82%**



Meta para 2023  
**85%**



# O GRAACC

Nossa instituição foi criada em 1991, na Vila Clementino, zona sul de São Paulo. Em 31 anos de existência, fortalecemo-nos como um hospital referência no tratamento de casos de alta complexidade de câncer infantojuvenil e atendemos pacientes vindos de todos os Estados do nosso país e, também, da América Latina.

Somos habilitados pelo Ministério da Saúde como Unidade de Alta Complexidade em Oncologia para atendimento pediátrico. Em 2017, recebemos o selo da *Joint Commission International (JCI)*, uma acreditação hospitalar internacional, que reconhece organizações de saúde que seguem as melhores práticas hospitalares internacionais.

**Nosso hospital nasceu com um propósito claro de proporcionar todas as chances de cura ao maior número possível de crianças e adolescentes com câncer, com qualidade de vida. É para isso que existimos e não medimos esforços para garantir esperança de cura aos nossos pacientes.**

A doença, nessa faixa etária, tem um crescimento acelerado. Por isso, é importante que o diagnóstico seja feito o mais cedo possível, e que o tratamento seja realizado em centros médicos especializados, como o nosso. Atualmente, temos um índice médio de cura de 72%.

**Lorena,**  
paciente

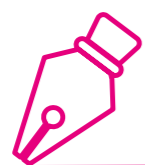

## Linha do Tempo



### 1991

Inspirados no modelo do *St. Jude Children's Research Hospital*, em Memphis, nos EUA, o médico Antonio Sérgio Petrilli, o engenheiro Jacinto Antonio Guidolin e a voluntária Lea Della Casa Mingione criam o GRAACC, que começa a funcionar em uma casinha

### 1993

A primeira casa de apoio para pacientes é inaugurada

### 1995

O hospital começa a ser construído, com recursos doados por pessoas e empresas



### 1998

O hospital é inaugurado, em parceria técnico-científica com a Universidade Federal de São Paulo, Unifesp



### 1999

O laboratório de criopreservação, o Centro de Transplante de Medula Óssea e o Centro Cirúrgico começam a funcionar



### 2001

Os laboratórios de genética, de biologia molecular e de hematologia são criados



### 2004

O Centro de Diagnóstico por Imagem e a Quimioteca são inaugurados



### 2007

A Casa Ronald McDonald São Paulo – Moema é inaugurada



### 2008

Recebemos habilitação para transplante de medula óssea não aparentado. O voluntariado recebe a certificação da ISO 9001



### 2009

O Serviço de Hemoterapia (coleta e transfusão) é criado



### 2011

Começam as obras de expansão do hospital

### 2012

Recebemos a habilitação de Unidade de Alta Complexidade em Oncologia, especializado em pediatria



### 2013

Inauguração do novo prédio, duplicando o tamanho do hospital



### 2014

O Centro de Radioterapia Pediátrica é inaugurado



### 2015

O Centro de Neurocirurgia é inaugurado. Início da realização da quimioterapia intra-arterial para tratamento de retinoblastoma. 500º transplante de medula óssea

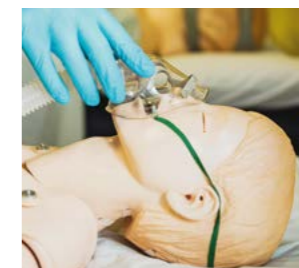

### 2016

Completamos 25 anos e inauguramos a Sala de Simulação Realística, para treinamentos



### 2017

Certificação JCI (*Joint Commission International*) e inauguração do Espaço da Família Ronald McDonald



### 2019

Ampliação da ala de internação, com a inauguração de oito apartamentos com 16 leitos; e de uma nova ala de quimioterapia



### 2020

Aplicação da 1.000ª quimioterapia intra-arterial para o tratamento do retinoblastoma

### 30 anos

GRAACC

### 2021

Nosso aniversário de 30 anos



### 2022

Realização do milésimo transplante de medula óssea e retorno das obras do hospital para ampliação do atendimento



# Governança

## Como estamos organizados

Nossa estrutura de governança conta com Assembleia Geral, Conselho de Administração, Conselho Fiscal, Conselho Consultivo. Todos os nossos conselheiros são voluntários e têm mandatos eletivos de quatro anos, que permitem reeleição.

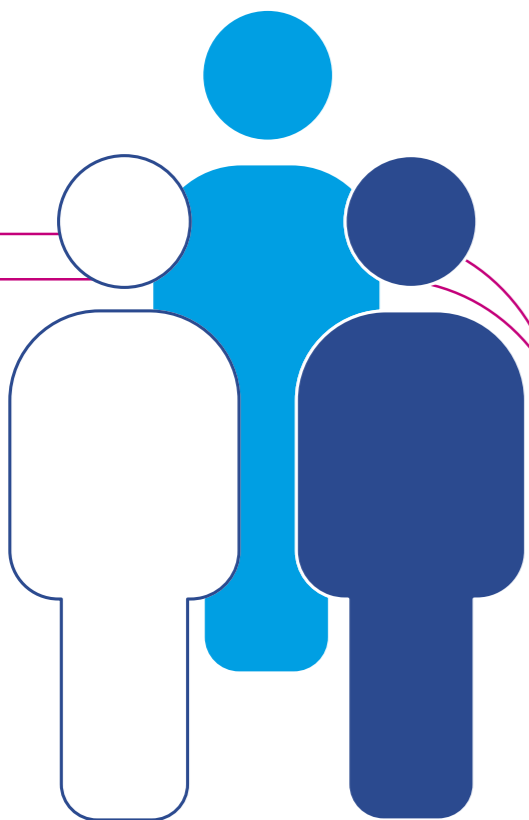

### Presidente

Sergio Antonio Garcia Amoroso

### Vice-Presidente

Alê Costa

### Conselho de Administração

Luciano Guidolin  
Paulo Ricardo de Oliveira  
Roberto Amadeu Milani  
Roberto José Maris Medeiros

### Conselho Fiscal

Gilberto Cipullo (Presidente)  
Carlos Eduardo de Carvalho Pecoraro  
Gilberto Antonio Giuzio

### Conselho Consultivo

Ana Maria Vianna  
Celso Jatene  
Fabio Amorosino  
Hudson Palumbo  
Isaura Maria Wright Pipponzi  
José Garcia Neto  
Kristian Jebesen  
Luis de Melo Champalimaud  
Maílson da Nóbrega  
Ming Chung Liu  
Ricardo Guimarães  
Thiago Alonso de Oliveira

### CEO

Dr. André Luis Negrão Albanez

### Superintendente de Desenvolvimento Institucional

Tammy Allersdorfer

### Diretora Médica Assistencial

Dra. Monica Cypriano

### Comitê de Ética

Gabriel Souza Lima (Coordenador do Comitê de Ética – Advogado)  
Jacinto Antonio Guidolin (Vice-Coordenador do Comitê de Ética e Cofundador do GRAACC)  
Dra. Ana Virgínia Lopes de Sousa (Oncologista Pediátrica)  
Fernanda Ribeiro de Araújo Oliveira (Gestora de Educação Corporativa)  
Amanda Kartanas Torres (Gerente de Comunicação e Marketing)  
Maria de Lourdes Neves da Costa (Gerente de RH)



## Ética e compliance

Para garantir uma atuação diligente, em conformidade legal e seguindo nossos valores, contamos com o Programa de Integridade, Ética e Compliance, cuja gestão está sob responsabilidade do Comitê de Ética – com integrantes eleitos pelo Conselho de Administração, que têm mandato de dois anos, com possibilidade de reeleição.

Por meio de campanhas de comunicação e treinamentos, buscamos conscientizar e engajar nossos colaboradores e voluntários sobre o nosso Código de Ética.



## NOSSA CRENÇA

Nenhuma criança ou adolescente deve morrer de câncer, independentemente de sua classe socioeconômica.



## NOSSO PROPÓSITO

Juntos, garantir ao maior número possível de crianças e adolescentes todas as chances de cura do câncer infantojuvenil, com qualidade de vida.



## NOSSA VISÃO

Ser referência em oncologia pediátrica, da pesquisa à tecnologia de ponta no tratamento de excelência com humanização, visando a atingir o melhor índice de cura no mundo.



COMBATENDO E VENCENDO  
O CÂNCER INFANTIL

## Hospital do GRAACC

Nosso hospital conta com uma estrutura moderna e está na vanguarda da oncologia pediátrica, com foco na individualização terapêutica e no tratamento humanizado. Somos um centro de excelência humanizado e especializado em câncer infantojuvenil, que se serve de oncologistas pediátricos, cirurgiões e, ainda, fisioterapeutas, nutricionistas, enfermeiros, psicólogos, fonoaudiólogos, terapeutas ocupacionais e até professores, que garantem um atendimento completo a pacientes com câncer infantojuvenil.

Nossa estrutura hospitalar dispõe de instalações físicas especialmente pensadas para crianças e adolescentes. O atendimento é dividido por diagnóstico, de modo que o paciente seja tratado por médicos e profissionais multidisciplinares superespecializados e experientes no tipo específico do seu tumor.

Contamos com dois prédios – a unidade Botucatu, com oito andares; e a unidade Pedro de Toledo, com seis andares – que, juntas, somam mais de 8 mil metros quadrados de área.

### Unid. Botucatu

- 8º Andar Laboratório de Genética | Cantinho da Paz
- 7º Andar Unidade de Internação
- 6º Andar Unidade de Terapia Intensiva - UTI
- 5º Andar Unidade de Internação | Transplante de Medula Óssea
- 4º Andar Centro Cirúrgico
- 3º Andar Brinquedoteca | Lab. de Hematologia
- 2º Andar Quimioteca
- 1º Andar Consultórios
- Térreo Pronto Atendimento | Laboratório de Medula Óssea | Unidade Respiratória Pediátrica
- 1º Subsolo Centro de Diagnóstico por Imagem
- 2º Subsolo Serviços

## Nosso hospital

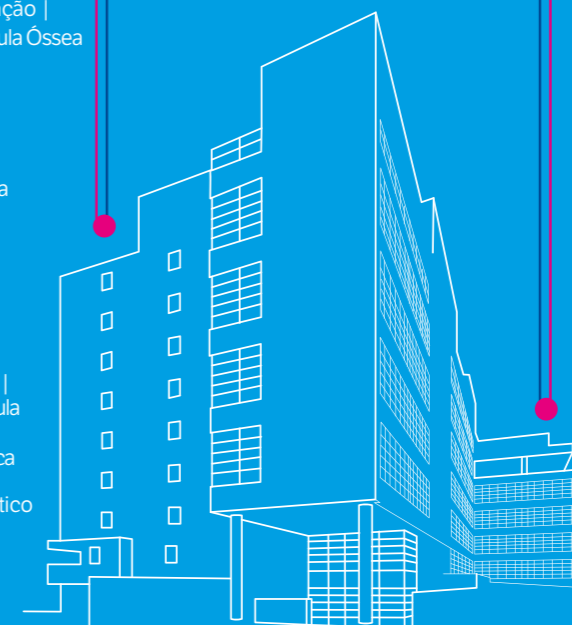

### Unid. Pedro de Toledo

- 6º Andar Unidade de Terapia Intensiva - UTI
- 5º Andar Unidade de Internação | Quimioterapia
- 4º Andar Unidade de Internação
- 3º Andar Reabilitação Voluntariado
- 2º Andar Farmácia | Escola Móvel | Lab. de Anatomia Patológica | Serviço de Hemoterapia
- 1º Andar Consultórios
- Térreo Pronto Atendimento | Recepção
- 1º Subsolo Centro de Diagnóstico por Imagem | Radioterapia
- 2º Subsolo Serviços
- 3º Subsolo Serviços



## Destaque Prêmios e reconhecimentos

**Melhores ONGs 2022**  
Integramos, mais uma vez, o ranking das 100 melhores representantes do terceiro setor no Brasil para doar, do Instituto Doar. Entre os critérios utilizados para a seleção estão boas práticas de gestão e transparência.

**Satisfação do cliente**  
Fazemos parte das Melhores Empresas do Brasil em Satisfação dos Clientes no segmento hospitalar,

segundo o Instituto MESC. Mais de 20 milhões de consumidores foram ouvidos, em todo o Brasil, sobre os diferentes segmentos pesquisados. As melhores empresas são aquelas que conseguiram atingir amostragem mínima para garantir 98% de Confiança Estatística, além de ter o Índice de Satisfação do Cliente, o ISC, superior a 70%. São realizados ainda testes de cliente oculto e uma auditoria

telefônica para se chegar aos resultados finais da pesquisa.

**Protocolo de retinoblastoma**  
O protocolo criado pela nossa equipe, unindo quimioterapia e transplante de medula óssea para oferecer mais chances de cura a pacientes com retinoblastoma em estágio avançado, foi premiado pela Sociedade Brasileira de Transplantes de Medula Óssea (SBTMO) como o Melhor Trabalho na Área Pediátrica.

**Transplante de medula óssea**  
A coordenadora do Centro de Transplante de Medula Óssea, Dra. Adriana Seber, foi reconhecida por suas

contribuições para o gerenciamento de dados dos serviços de transplantes de medula óssea no Brasil. Ela recebeu um dos maiores prêmios da área, o "CIBMTR Distinguished Service", em cerimônia que aconteceu no dia 25 de abril, durante o Tandem Meetings, em Salt Lake City, nos EUA.

**Excelência em saúde**  
Recebemos também o prêmio Excelência da Saúde 2022 na categoria Filantropia. A premiação, organizada pelo Grupo Mídia desde 2013, reconhece as instituições de saúde que mais se destacam na área.





# Nosso atendimento

A excelência dos nossos serviços no tratamento do câncer infantojuvenil de alta complexidade está baseada no atendimento humanizado e integrado.

Com isso, buscamos oferecer o melhor tratamento com o maior bem-estar possível, cuidando de todos os envolvidos ao longo da jornada de tratamento de nossos pacientes. Além disso, dispomos de uma estrutura no hospital para que eles se sintam acolhidos. Nossa brinquedoteca, que funciona como uma sala de espera lúdica e espaço para atividades recreativas desenvolvidas por voluntários e organizações parceiras, nossa quimioteca, que conta com voluntários treinados para atuação no contexto ambulatorial, são exemplos de humanização do atendimento hospitalar.

## Clínicas de especialidades por tipos de tumor

Nosso hospital possui ambulatórios especializados em cada um dos tipos de tumores mais frequentes na infância.

Dessa forma, o paciente é atendido por um oncologista pediátrico, enfermeira clínica especialista e equipe multiprofissional, sendo todos dotados de conhecimento e experiência específicos da doença que está sendo tratada.

## Equipe médica multidisciplinar

Uma equipe médica com diferentes especialidades acompanha o paciente, junto com o oncologista. Assim, garantimos que nossas crianças recebam um cuidado integral ao longo do tratamento, buscando sempre promover o seu bem-estar.

## Assistência multiprofissional

Nossos pacientes também recebem os cuidados de diversos profissionais no decorrer do tratamento – enfermeiros, terapeutas ocupacionais, nutricionistas, psicólogos, fisioterapeutas, fonoaudiólogos, dentistas, entre outros.

Ademais, contamos com a Clínica Multiprofissional de Atendimento aos Pacientes Fora de Tratamento (CFoRT), que atende aqueles que já finalizaram o tratamento, para acompanhamento em diversas áreas, como nutricionistas e psicólogos, além do médico oncologista.

# Cuidando dos nossos pacientes



## CENTRO DE DIAGNÓSTICOS POR IMAGEM

Ter um centro de diagnóstico por imagem é fundamental para o diagnóstico preciso e eficiente. Essa infraestrutura especializada permite a utilização de equipamentos modernos e a interpretação de laudos técnicos elaborados por especialistas em nosso Centro. No nosso hospital, os pacientes têm acesso a tecnologias avançadas, incluindo duas salas de Ressonância Magnética, Tomografia Computadorizada Multicanal de 64 canais, Ultrassom com Doppler e Raio-X digital.

Tais recursos permitem obter imagens detalhadas e de alta qualidade, que auxiliam na identificação precisa de tumores, no planejamento do tratamento e no monitoramento do progresso do paciente. Além disso, contar com profissionais especializados na interpretação dos exames proporciona uma avaliação precisa, contribuindo para uma abordagem terapêutica personalizada e eficaz. É assim que oferecemos meios técnicos avançados e a expertise necessária para a detecção precoce, o acompanhamento e o tratamento adequado do câncer em nossos pacientes.

## Consultas ambulatoriais e/ou sessões multiprofissionais



**Psicologia**  
**1.698**  
consultas



**Fisioterapia motora**  
**2.438**  
sessões



**Fisioterapia respiratória**  
**534**  
sessões



**Fonoaudiologia**  
**1.024**  
consultas



**Terapia ocupacional**  
**551**  
sessões



**Odontologia**  
**572**  
consultas/  
procedimentos



## RADIOTERAPIA

A radioterapia desempenha um papel crucial no tratamento oncológico pediátrico, visando a preservar órgãos saudáveis e, em certos casos, reduzir a duração do tratamento. Em nosso hospital é possível atingir esse objetivo. Utilizamos tecnologias que delimitam o volume tumoral e modulam a intensidade do feixe radioterápico. Oferecemos uma variedade de serviços, incluindo radioterapia corpórea total, radioterapia com modulação de intensidade do feixe (IMRT) e arco volumétrico modulado (VMAT), radioterapia guiada por imagem (IGRT), radiocirurgia craniana não invasiva, radioterapia estereotáxica corporal ablativa (SABR/SBRT) e radioterapia conformacional.

Referidas abordagens terapêuticas personalizadas permitem um tratamento eficaz, direcionado e com mínimos impactos nos tecidos saudáveis, melhorando assim os resultados e a qualidade de vida dos pacientes pediátricos em tratamento oncológico. Além disso, nossa equipe é composta por médicos radio-oncologistas, físicos médicos, dosimetristas, tecnólogos e profissionais de diversas áreas, garantindo um atendimento altamente especializado.

## Cuidando dos nossos pacientes



### CENTRO CIRÚRGICO

As cirurgias oncológicas desempenham um papel essencial durante o tratamento de alguns tipos de cânceres, oferecendo a possibilidade de remoção do tumor e contribuindo para a cura e o bem-estar dos pacientes. Nosso hospital é especializado em cirurgias oncológicas pediátricas de alta complexidade, sendo equipado com duas salas cirúrgicas, onde equipes multidisciplinares de diversas especialidades atuam para realizar os procedimentos necessários, de todos os portes.

Com profissionais experientes em Cirurgia Pediátrica, Neurocirurgia, Cirurgia Torácica, Cirurgia Vasculár, Oftalmologia e outras áreas, realizamos procedimentos avançados, como a colocação de endopróteses e a quimioterapia intra-arterial. Temos também orgulho em sermos pioneiros em intervenções cirúrgicas pediátricas, como a colocação de acessos venosos de longa permanência (port-a-cath), hepatectomias e cirurgias de tumores que requerem circulação extracorpórea para sua remoção. A combinação de cirurgias especializadas e exames de imagens precisos é fundamental para proporcionar tratamentos completos e eficazes no combate ao câncer infantojuvenil, garantindo melhores resultados e qualidade de vida para nossos pacientes.



### UTI

A infraestrutura do nosso complexo hospitalar contribui diretamente na excelência do nosso serviço.

Ter uma Unidade de Terapia Intensiva Pediátrica com uma equipe altamente capacitada é primordial, já que intercorrências e situações como cirurgias, entre outros procedimentos, são comuns ao longo do tratamento. Nossa Unidade de Terapia Intensiva (UTI) é composta por 19 leitos e oferece cuidados individualizados e abrangentes aos nossos pacientes.

Está aparelhada com equipamentos de tecnologias avançadas, incluindo máquinas de hemodiálise, monitores cardíacos, oxímetros de pulso, ventilação pulmonar mecânica, sistemas de monitoramento fisiológico central, leitos de isolamento com filtros HEPA (que capturam bactérias e vírus presentes no ar), dispositivos para monitoramento da pressão intracraniana, equipamentos de gasometria, entre outros.

## Cuidando dos nossos pacientes



### CENTRO DE TRANSPLANTE DE MEDULA ÓSSEA

Com mais de 20 anos de experiência, nosso Centro de Transplante de Medula Óssea realizou mais de 1000 transplantes como forma de tratamento das leucemias, o tipo mais comum de câncer em crianças, de neuroblastomas de alto risco e tumores do sistema nervoso central.

A escolha do tipo de transplante é baseada nas características do paciente, no tipo de câncer e na disponibilidade de um doador compatível.

Confira os tipos realizados em nosso hospital:

- Autólogo: utiliza as células do próprio paciente, que são coletadas e congeladas. São feitas sessões de quimioterapia para eliminar as células de tumor no organismo e, posteriormente, a medula congelada é devolvida ao paciente em um processo como uma transfusão de sangue.

- Alogênico: feito a partir de células de medula de um doador, em geral totalmente compatível (da mesma família ou não). Envolve quimioterapia e, muitas vezes, radioterapia, para eliminar a medula doente e permitir que a saudável tome seu lugar, passando a produzir os elementos sanguíneos necessários.

- Haploidêmico: utiliza o mesmo processo do alogênico, porém o doador é um parente de primeiro grau (pai, mãe, irmão ou filho) com 50% de compatibilidade. Uma alternativa a ser considerada na falta de doador totalmente compatível.



### Quimioterapia

A quimioterapia é uma importante e difícil etapa do tratamento contra o câncer. Para receber a medicação por várias horas é necessário mais do que um ambiente tranquilo e confortável.

Especialmente no caso das crianças, é preciso que o local esteja preparado para oferecer alguma distração que ajude a passar o tempo e aliviar o desconforto comum ao procedimento.

Para isso, nosso hospital, em parceria com a Fundação Jari, oferece um espaço que agrega conforto e leveza para esse setor, garantindo bem-estar e a presença do lúdico no dia a dia dos pacientes.

No local, os pacientes encontram voluntários para auxiliá-los no que for necessário e atividades especiais, como apresentações de músicas, contação de histórias e brincadeiras, que ajudam a passar mais rápido o tempo em repouso.



# Cuidado integrado

## Diagnóstico

O diagnóstico rápido e preciso é fundamental para ampliar as chances de cura do câncer em crianças e adolescentes. Por este motivo, investimos tanto na capacitação da nossa equipe quanto na infraestrutura do nosso Centro de Diagnóstico por Imagem e laboratórios, que fornecem informações detalhadas para a equipe médica e assistencial.

Integram o Centro de Diagnóstico por Imagem:

- duas salas de ressonância magnética
- tomografia computadorizada Multi Slice de 64 canais
- ultrassom com doppler
- raio-X digital

Um dos diferenciais da área é o **equipamento de ressonância magnética** de última geração, que proporciona alta qualidade de imagens e redução no tempo de exame, o que é especialmente importante quando o paciente em questão é uma criança. É assim que conseguimos realizar um exame de imagem de crânio em nove minutos e um exame de corpo inteiro em cerca de 30 minutos, mostrando alterações na cabeça, perna, fígado e músculos muito mais rapidamente do que os equipamentos habituais e, ainda, sem causar irradiação ao paciente.

Nosso **laboratório de hematologia** também é de grande importância no tratamento do câncer. Aqui realizamos, principalmente, exames voltados para o tratamento de leucemias. Por meio de análises sanguíneas é possível identificar a presença de células cancerígenas, realizar contagem de células, análises morfológicas e detectar, ainda, marcadores tumorais.

## Tratamento

Nosso hospital dispõe de uma infraestrutura capaz de atender integralmente os nossos pacientes, incluindo ambulatorios específicos para diferentes tipos de tumores, centro cirúrgico, quimioterapia e radioterapia, transplante de medula óssea, leitos de internação e UTI.



Nossa profissional, **Elisabete**, no laboratório de hematologia

## Nossa estrutura de atendimento

### Nossas clínicas de especialidades

- Tumores do sistema nervoso central
- Leucemias
- Retinoblastomas
- Linfomas
- Sarcomas de partes moles
- Tumores ósseos
- Neuroblastomas
- Tumores de células germinativas
- Tumores renais e hepáticos
- Carcinomas
- Histiocitoses

## O diagnóstico

- Anatomia patológica
- Centro de diagnóstico por imagem
- Laboratório de genética
- Laboratório de hematologia

## Tratamentos

- Centro de Transplante de Medula Óssea
- Centro de Criopreservação de Células-Tronco Hematopoiéticas
- Centro de Neurocirurgia Oncológica com Ressonância Magnética
- Centro Cirúrgico
- Radioterapia de Intensidade Modulada
- Quimioteca
- Pronto Atendimento
- Internação
- UTI Pediátrica
- Sala de Procedimentos Invasivos com Anestesia Geral
- Serviço de Hemoterapia

## Nossos especialistas

- Oncologistas pediátricos
- Anestesiologistas
- Cardiologistas
- Cirurgiões
- Endocrinologistas
- Fisiatras
- Gastroenterologistas pediátricos
- Geneticistas clínicos
- Hematologistas
- Infectologistas
- Neurologistas
- Nutrólogos
- Otorrinolaringologistas
- Oftalmologistas
- Patologistas
- Psiquiatras
- Radiologistas
- Radio-oncologistas
- Intensivistas

## Nossos serviços

- Brinquedoteca Terapêutica
- Clínica Multiprofissional de Atendimento aos Pacientes Fora de Tratamento (CFoT)
- Cuidados Paliativos
- Enfermagem
- Escola Hospitalar Móvel
- Farmácia
- Fisioterapia
- Fonoaudiologia
- Nutrição
- Odontologia
- Psicologia
- Serviço Social
- Terapia Ocupacional



Laboratório de Genética



Pronto Atendimento

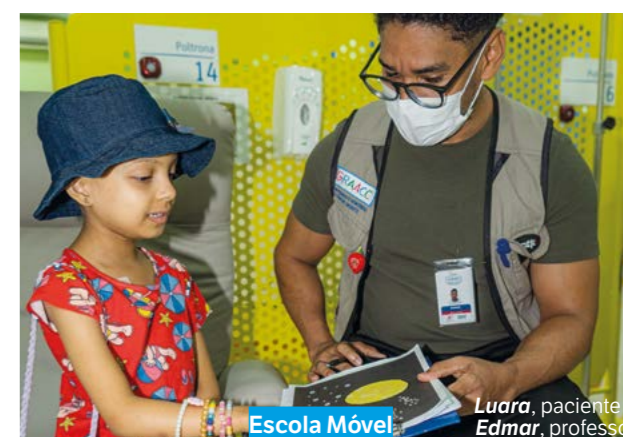

Escola Móvel

Luara, paciente e Edmar, professor

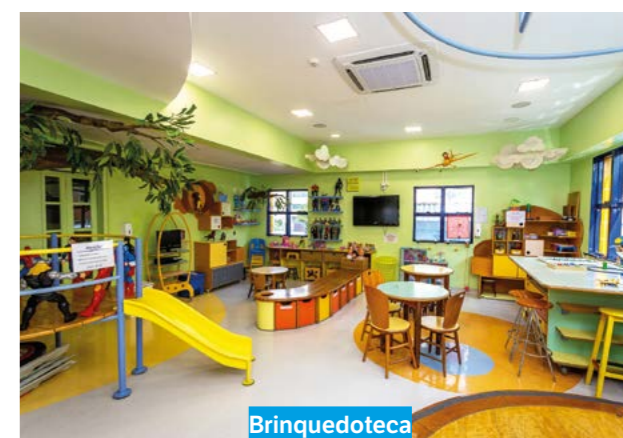

Brinquedoteca

## A Escola Móvel

Em 2001, criamos a **Escola Móvel Aluno Específico**, para que crianças e adolescentes não parem de estudar durante o tratamento, tendo suas necessidades educacionais específicas atendidas de maneira individualizada. As aulas, que englobam o ensino fundamental, ensino médio e preparação para o vestibular, são individuais e de acordo com as atividades da escola em que o paciente está matriculado. Eles podem, inclusive, fazer a prova do ENEM (Exame Nacional do Ensino Médio) dentro do hospital.

A Escola Móvel é reconhecida pelo Ministério da Educação e Cultura (MEC) e segue a Lei de Diretrizes e Bases da Educação Nacional. Os professores mantêm contato com a escola de origem dos pacientes, que informa sobre a necessidade e a importância dos estudos ao longo do tratamento.

Em 2022, cinco pacientes fizeram a prova do Enem em nosso hospital. Tássia Evelyn, 18 anos, fez a prova neste modelo e foi aprovada para o curso de Matemática da Universidade Federal de Sergipe e para Psicologia na Faculdade Pio Décimo.



Alunos  
atendidos:

277



Aulas  
ministradas:

3.652



Atendimentos/  
orientações aos  
pais e familiares:

758



Total de  
atendimentos:

4.410



Murilo,  
paciente

## 1.000º transplante de medula óssea

Em 2022, o nosso Centro de Transplante de Medula Óssea (TMO) alcançou a marca de mil transplantes realizados. O procedimento é indicado para o tratamento de leucemias e linfomas, os tipos mais comuns de câncer em crianças; de neuroblastomas de alto risco; de retinoblastomas; e de tumores do sistema nervoso central. Graças à nossa expertise de manipulação, congelamento e processamento das medulas ósseas de crianças, nosso centro é reconhecido nacionalmente. De cada seis transplantes pediátricos realizados no Brasil, um é feito aqui, no nosso hospital, de acordo com dados da Sociedade Brasileira de Transplantes de Medula Óssea (SBTMO) e do nosso setor de registro hospitalar.



## Conhecimento

Todo o trabalho que desenvolvemos em nosso hospital está fundamentado em assistência, ensino e pesquisa.

Desde 1998, quando nosso hospital foi inaugurado, mantemos uma parceria técnico-científica com a Universidade Federal de São Paulo, Unifesp, garantindo a geração de conhecimento e a excelência nas pesquisas que realizamos sobre o câncer infantil.

Também somos parceiros do St. Jude Children's Research Hospital, referência mundial na investigação do desenvolvimento e do tratamento do câncer infantil. E, desde 2019, integramos a

Aliança Global promovida pelo seu Centro de Pesquisa, em prol do compartilhamento de conhecimento para aumentar as taxas de cura do câncer infantil no mundo todo.

Como forma de disseminar os nossos aprendizados e reunir especialistas em câncer infantojuvenil, realizamos, em 2022, o 1º Congresso Internacional de Oncologia Pediátrica GRAACC, que teve a participação de especialistas do nosso hospital, além de convidados da Europa e da América do Norte (Estados Unidos e Canadá), como Amar Gajjar e Liliana Vasquez.



APOIO PRATA



APOIO BRONZE



APOIO PÉROLA



COLABORAÇÃO



### 1º Congresso Internacional de Oncologia Pediátrica GRAACC

Em outubro, realizamos o nosso 1º Congresso Internacional de Oncologia Pediátrica em São Paulo. Com a participação de mais de 700 pessoas, reunimos ao longo dos três dias de evento mais de cem palestrantes, especialistas de diversas áreas, tanto do GRAACC como de outras instituições nacionais e internacionais.

Um dos temas debatidos foi o tratamento do câncer de adolescentes e jovens adultos. O assunto tem grande relevância, já que a doença nessa faixa etária tem sido menos investigada, quando comparada com o câncer infantil e o câncer em adultos.

O que diferencia os tumores em adolescentes e em jovens é que eles não têm nem o crescimento acelerado dos infantes, nem tão lento como os de adultos. No entanto, demandam tratamento mais semelhante ao dos tumores pediátricos.

Outra área que ganhou destaque no congresso foi a humanização do atendimento. Nossa equipe trouxe a experiência do GRAACC com a Escola Móvel, a Brinquedoteca e o grupo de voluntários, que atua no hospital desde a sua criação. Apresentamos ainda estudos comportamentais, abordando o medo das crianças e dos familiares, bem como as intervenções psicológicas para aliviar esse sentimento, trazendo acolhimento e bem-estar ao longo de todo o tratamento.



Médicas do GRAACC juntas com nosso fundador, Prof. Dr. Sérgio Petrilli

#### Participação na ASCO – o maior congresso mundial de oncologia

Como referência no setor, estamos sempre trocando informações com a comunidade médica mundial, a fim de implementar, na medida do possível, novas possibilidades de tratamento aos nossos pacientes. Dois especialistas do nosso hospital, Dr. Flavio Luisi e Dra. Eliana Caran, participaram de estudos clínicos publicados no maior congresso mundial de oncologia, realizado pela Sociedade Americana de Oncologia Clínica (ASCO), que aconteceu em Chicago, no mês de junho.

Um dos estudos abordava o uso de um medicamento para tratar pacientes com Linfoma de Hodgkin em estágio inicial, enquanto o outro avaliava a eficácia de medicina de precisão com terapia-alvo em tumores como gliomas de alto e baixo grau e sarcomas de tecidos moles, resistentes ao tratamento convencional.

#### Diretrizes de Prática Cirúrgica

A chefe do Serviço de Cirurgia do nosso hospital, Dra. Simone Abib, preside a Sociedade Internacional de Cirurgia Oncológica Pediátrica (IPSO), havendo liderado a produção de uma

publicação, dividida em áreas do corpo e tipos de tumores pediátricos, com orientações cirúrgicas para os mais diversos cenários, como forma de beneficiar crianças de todo o mundo.

#### Lives sobre retinoblastoma

Em 2022, promovemos lives no mês de fevereiro para falar sobre o diagnóstico e os principais tratamentos de retinoblastoma – um tipo raro de câncer nos olhos, mais frequente em crianças com menos de 5 anos de idade, havendo de 250 a 300 novos casos por ano, segundo o Inca - Instituto Nacional de Câncer. Em ambas as lives, a jornalista Daiana Garbin, mãe de paciente do GRAACC, conversou com oncologistas pediátricos do nosso hospital, como Dra. Carla Macedo e o oftalmologista pediátrico, Dr. Luiz Fernando Teixeira.

#### Publicação científica

Em janeiro, a Sociedade Brasileira de Transplante de Medula Óssea publicou um estudo multicêntrico na revista científica “Bone Marrow Transplantation”, com participação do nosso hospital. O objetivo foi analisar a evolução do paciente transplantado brasileiro ao contrair Covid-19.

## Ensino

Por meio da parceria técnico-científica com a Unifesp, nosso hospital forma residentes da universidade em oncologia pediátrica, nutrição, fonoaudiologia, fisioterapia e psicologia.



Médicos e residentes conversam com mãe de paciente do GRAACC

## Pesquisa

O nosso Centro de Pesquisa está dividido em duas áreas: **genética**, focada em tornar a medicina mais individualizada e precisa, com base no refinamento de diagnóstico; e **clínica**, que estuda a eficácia e segurança de novas medicações e tratamentos, com apoio da indústria farmacêutica. Essa atuação é fundamental para que possamos criar novos protocolos de tratamento para o câncer infantojuvenil, como para compartilharmos o conhecimento gerado, a partir da publicação de estudos.

No Laboratório de Genética, a soma de tecnologia e a expertise da equipe permitem realizarmos as análises moleculares utilizando o painel OncoPrint de NGS, para identificar alterações genéticas de células tumorais e compreender melhor seu comportamento, orientando o corpo clínico as terapêuticas mais acertadas para os pacientes. O laboratório conta com um dos maiores bancos de tumores infantis do mundo, com mais de **20 mil amostras tumorais** coletadas de 6 mil pacientes. Com o nosso Biobanco, participamos de diferentes estudos em parceria com outras instituições, buscando soluções para o tratamento e a cura do câncer infantil.

#### Profissionais formados no GRAACC até 2022

**Cancerologia pediátrica – 35**

(sendo 14 residentes em 2022)

**Transplante de medula óssea – 30**

(sendo 2 residentes em 2022)

**Total de vagas para residência médica: 24 (8 por ano)**

#### Multiprofissionais

**Enfermagem – 26** (sendo 3 residentes em 2022)

**Fisioterapia – 35** (sendo 4 residentes em 2022)

**Fonoaudiologia – 15** (sendo 2 residentes em 2022)

**Nutrição – 55** (sendo 6 residentes em 2022)

**Psicologia – 37** (sendo 3 residentes em 2022)



Laboratório de Genética



# Humanização

A humanização é um dos grandes diferenciais do nosso hospital e está na essência de todo o trabalho do GRAACC. Assim, buscamos não apenas acolher os pacientes e seus acompanhantes, mas também criar vínculos entre nossos funcionários, voluntários, pacientes e familiares, garantindo

que o tratamento será seguido com a resiliência necessária para enfrentar todos os seus desafios. Nossa estrutura física, por exemplo, tem o lúdico como referência, e espaços planejados para oferecer acolhimento, como a Brinquedoteca, a Quimioteca e a Reabilita e Espaço da Família.

## Voluntariado

O Voluntariado representa um dos pilares da humanização do Hospital do GRAACC e está presente desde a sua fundação em 1991.

O Voluntariado também apoia áreas administrativas e de sustentabilidade da Instituição, trabalhando pelo menos 4 horas, uma vez por semana, com empenho e dedicação.

Lea Della Casa Mingione, uma de nossas fundadoras, foi responsável por estruturar este importante pilar do nosso trabalho com uma equipe focada na humanização do atendimento hospitalar, oferecendo suporte para as famílias e pacientes, e tornando, o atendimento mais acolhedor.

O bem-estar das crianças e adolescentes em tratamento e de suas famílias, bem como a qualidade do atendimento, são prioridades absolutas para o nosso Voluntariado, que possui certificação da ISO 9001 desde 2008. Contribui, desta forma, para o alto padrão e excelência dos nossos serviços.



Yasmim, paciente e Jaqueline, voluntária

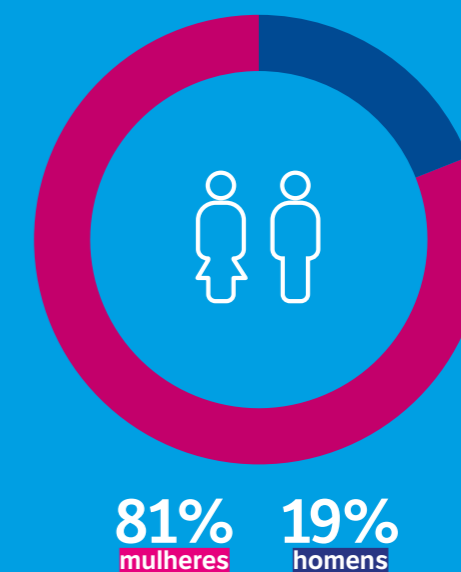
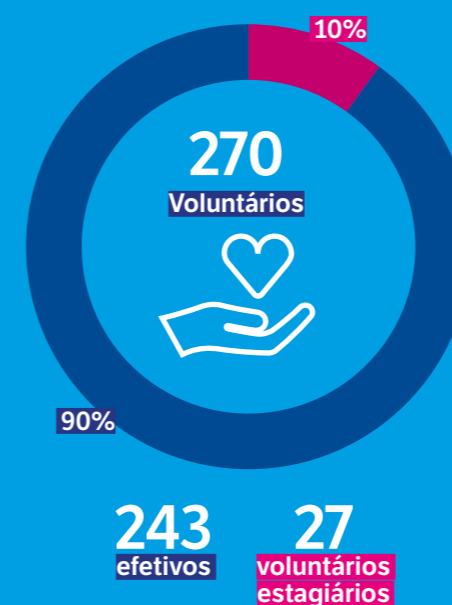

## A Casa Ronald McDonald São Paulo – Moema

Criada em 2007, a Casa Ronald McDonald está localizada em Moema, na zona sul de São Paulo. O local oferece hospedagem, alimentação, transporte para o hospital diariamente, além de suporte de nutrição, psicologia e serviço social para pacientes e seus acompanhantes que vêm de outras cidades para o tratamento de câncer em nosso hospital.

refeitório, cozinha, brinquedoteca, adoleteca, lavanderia e jardins. Já hospedou mais de 1.127 pacientes desde que foi criada.

A Casa Ronald Moema integra o programa internacional da Ronald McDonald House Charities (RMHC) e é mantida pelo Instituto Ronald McDonald em parceria com a nossa instituição.

Com 30 apartamentos, a Casa é equipada com sala de estar,



# Desenvolvimento Institucional

Ao longo de 2022, promovemos importantes ações em prol da nossa instituição, sendo que algumas delas foram para celebrar os nossos 30 anos, completados em 2021. Além

dos eventos, seguimos com campanhas para divulgar a nossa causa e arrecadar recursos financeiros para manter o nosso hospital.

## O GRAACC na imprensa

Ao longo de 2022, o GRAACC teve destaque em inúmeras reportagens veiculadas em jornais, revistas, rádio e TV. Conheça a seguir:

Entrevistas de nossos especialistas em retinoblastoma, Dra. Carla Macedo e Dr. Luiz Fernando Teixeira, no programa Fantástico, da TV Globo, com alcance de 4,3 milhões de pessoas; entrevista do Dr. José Roberto Fonseca para o Domingo Espetacular teve alcance de 1,8 milhões de telespectadores.

20ª Corrida e Caminhada – teve 70 reportagens publicadas e mais de dez entrevistas concedidas.

1º Congresso Internacional de Oncologia Pediátrica – artigo de opinião assinado pela Dra. Monica Cypriano no site da principal revista de saúde do país, a Veja Saúde.

Gala GRAACC – o jantar foi tema de 43 reportagens.

1.000º transplante de medula óssea – reportagens sobre essa significativa marca foram veiculadas em diferentes órgãos de imprensa.

**1.161**  
Reportagens publicadas

**162**  
Entrevistas concedidas

## O GRAACC nas Mídias sociais



Site  
[www.graacc.org.br](http://www.graacc.org.br)

- Cerca de 800 mil visualizações



Instagram  
[@instaagraacc](https://www.instagram.com/instaagraacc)

- 134.447 seguidores (crescimento de 25,55%)
- Mais de 335 mil interações no feed
- Cerca de 1 milhão de interações no stories



Facebook  
[fb.com/GRAACC](https://www.facebook.com/GRAACC)

- 266 mil seguidores
- Mais de 264 mil total de likes na página ao longo do ano



Youtube  
[youtube.com/GRAACCSP](https://www.youtube.com/GRAACCSP)

- 4,2 mil inscritos
- Mais de 28 mil visualizações

### Em 2022, estes foram os parceiros da área de Comunicação:

Cinemark - Flix Mídia  
Elemidia  
Eletromidia  
Portal UOL  
Portal WEBRUN  
Portal YAHOO  
Rádio Alpha  
Rádio Antena 1  
Rádio BAND FM  
Rádio ENERGIA 97  
Rádio Metropolitana  
Rádio Mix  
Rádio Mundial

Rádio Estância de Jacutinga  
Rádio Top FM  
Rádio Transcontinental FM  
Rádio UOL 89 - Rádio Rock  
Rádio WebRádio  
Revista Bazar / Carta Editorial  
Revista Doc Content  
Revista Laes & Haes (segmento laboratórios)  
Revista Pais & Filhos - Ed. Manchete  
Revista Acrefi - segmento financeiro  
Revista Inside Chapel  
Revista Joia & Cia  
Revista Luxo  
Revista Potência  
Revista Readers

## Campanha

### Um Flash Salva

A campanha #UmFlashSalva foi criada em 2021 para conscientizar a sociedade sobre a importância do diagnóstico precoce do retinoblastoma, um tipo raro de tumor que responde por 3% dos cânceres infantis, sendo mais comum em bebês e crianças de até 3 anos de idade.

Cerca de 300 casos diagnosticados anualmente no Brasil, 20% são tratados em nosso hospital, com taxa de cura média de 90%. A campanha, criada pela Ogilvy Brasil, agência de publicidade que realiza trabalhos voluntários para nossa instituição há mais de duas décadas, ganhou novos capítulos em 2022 e levou diversos influenciadores digitais a apoiarem a causa. A campanha celebra o Dia Nacional de Conscientização do Retinoblastoma – comemorado em 18 de setembro.



Protagonista da campanha, Luna e nossa paciente, Ana Isys

### Dia Nacional de Combate ao Câncer Infantojuvenil

Em comemoração ao Dia Nacional de Combate ao Câncer Infantojuvenil, celebrado em 23 de novembro, convocamos jogadores de futebol, como Endrick do Palmeiras, João Moreira do São Paulo e Edmilson Moraes, pentacampeão brasileiro de 2002, celebridades e influenciadores a vestirem a camisa da causa do nosso hospital e conscientizarem seus públicos nas redes sociais sobre o diagnóstico precoce da doença.

A campanha intitulada #VemProTimeGRAACC foi inspirada na Copa do Mundo e teve ampla repercussão com imprensa e Instagram, divulgando também a cartilha digital “E se for câncer infantil? Os sinais da doença e as chances de cura”. O material traz informações sobre os sinais iniciais do câncer, e pode ser acessado em nosso site em <http://bit.ly/3PyNGaD>.



Julia, paciente

# VEM PRO TIME GRAACC  
GRAACC



# Resultados financeiros

O GRAACC existe graças ao apoio de inúmeros doadores, parceiros, pessoas e empresas, que todos os meses se engajam e realizam doações para a nossa instituição.

Em 2022, o orçamento para custear o hospital foi de cerca de R\$ 176 milhões, entre receitas hospitalares (SUS, convênio e particular) e não hospitalares (pessoas físicas, empresas, emendas parlamentares e leis de incentivo fiscal). Desse total, R\$ 114 milhões foram arrecadados por meio de doações.

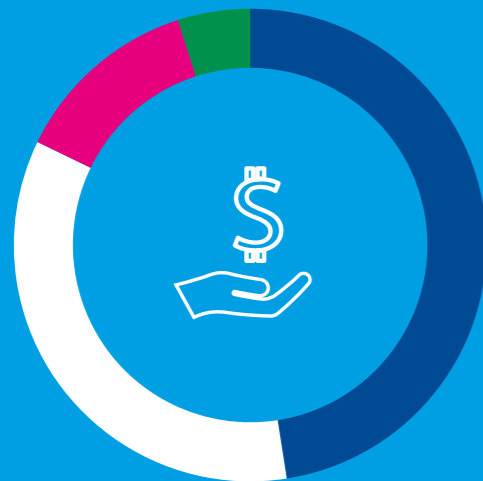

### Receitas não hospitalares

48%  
Pessoas Físicas

35%  
Parcerias

14%  
Governo

5%  
Resultados Financeiros

## A sociedade como parceira

Do total arrecadado em 2022, cerca de 60% dos recursos financeiros são provenientes de doações recorrentes de cerca de 200 mil pessoas, que contribuem mensalmente. São muitas as formas de apoiar o GRAACC:



### Mantenedores

São as pessoas, empresas e organizações que fazem doações mensais para o GRAACC.

Podem ser realizadas por nosso site <https://graacc.org.br/doar/>, por telefone (11) 5908-9100 ou por WhatsApp (11) 97204-7177.

Para doar com bitcoin, o site é <https://graacc.redecoin.com/>.



### Adote um paciente

O projeto oferece às empresas a chance de contribuir com o tratamento dos nossos pacientes. Para a sua empresa adotar um ou mais pacientes e ter visibilidade especial, entre em contato pelo telefone (11) 5904-6600 ou pelo e-mail [empresainvestidora@graacc.org.br](mailto:empresainvestidora@graacc.org.br).

Em 2022, as empresas que adotaram o tratamento de nossos pacientes foram:



### Doadores de produtos e serviços

Empresas podem doar produtos e/ou serviços para o nosso hospital. Abaixo, as empresas que fizeram esse tipo de doação em 2022:







## Empresas investidoras

Empresas que desejam ter o combate ao câncer infantil como causa social podem contribuir com o GRAACC e fazer parte do programa EMPRESA INVESTIDORA. Desta forma, sua empresa terá destaque e visibilidade especial. Para tanto, entre em contato pelo e-mail [empresainvestidora@graacc.org.br](mailto:empresainvestidora@graacc.org.br).

Estas são as empresas investidoras que mais doaram em 2022:

CREDIT SUISSE 



Scotiabank®



ZZBRA

H.B. CAVALCANTI E MAZZILLO  
ADVOGADOS



## Leis de incentivo

Doações feitas por meio de leis de incentivo fiscal, destinando parte do imposto de renda ao GRAACC.

Em 2022, estas foram as empresas que doaram mais recursos ao destinarem parte de seu imposto para o GRAACC:



Banco Daycoval

BANK OF AMERICA 



IBIUNA  
INVESTIMENTOS



biolab  
FARMACÊUTICA

crefisa

HALÉON





### McDia Feliz

É o principal evento beneficente do McDonald's e, atualmente, é uma das maiores mobilizações em prol de crianças e adolescentes no Brasil. A campanha destina o valor arrecadado com a venda do Big Mac nos restaurantes participantes, descontados os impostos, para organizações que atuam no combate ao câncer infantil e na educação. Somos uma das instituições beneficiadas através do apoio do Instituto Ronald McDonald. Empresas e pessoas podem comprar produtos da campanha, como tíquetes antecipados do Big Mac.



Estas foram as empresas que adquiriram mais tíquetes antecipados Big Mac em benefício do GRAACC:

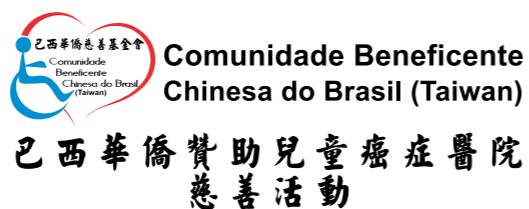

### Marketing social

Empresas que criam campanhas para divulgar a causa da cura do câncer infantojuvenil e destinam parte da renda obtida pelas vendas do produto ou serviço para o GRAACC.



Publicação bimestral da Editora Mol, a coleção Sorria é vendida nas farmácias Droga Raia de todo o país. O valor arrecadado, descontados custos de produção e impostos, é repassado para o GRAACC e outras dez instituições de saúde.



Realiza publicações em parceria com a Editora Mol e parte da renda das vendas é doada para o GRAACC. Arrecadou, em 2022, mais de R\$ 315 mil reais.



Para celebrar os 50 anos, a FRAIHA realizou uma doação ao nosso hospital.



A Minu desenvolve um ecossistema de engajamento baseado em recompensas instantâneas e oferece em seu catálogo digital a opção da doação do valor de recompensa ao nosso hospital.



Por meio do seu programa "Responsabilidade Social", envolve todos os stakeholders em ações e iniciativas com o propósito de doação para a manutenção e serviços oferecidos em nosso hospital.



Desde 2005, o Shopping Eldorado nos doa parte da renda líquida do estacionamento da primeira segunda-feira de cada mês. Também apoia eventos, capta notas fiscais e realiza doações significativas ao hospital.



Destinaram valores para a ampliação do número de leitos de internação e UTI do nosso hospital.



A cada doação de R\$ 2 feita pelos funcionários ao GRAACC, doação facultativa, descontada em folha de pagamento, a Lojas Torra dobra o valor da doação.



Doação do valor da comissão pelos serviços de consultoria e corretagem de seguros prestados à nossa instituição.



## Patrocínios

Empresas podem patrocinar nossos eventos ou projetos especiais, tais como a aquisição de equipamentos, reformas e obras.



Foto: Engê - Juliano e Vanessa Stella

## Gala GRAACC

Em outubro, houve o Gala GRAACC na Sala São Paulo. O evento tem como anfitrião o economista e ex-ministro Máílson da Nóbrega. No jantar, apresentaram-se a Orquestra Sinfônica de Heliópolis, do Instituto Baccarelli, sob a regência do maestro Edilson Venturéli, e o cantor Wilson Simoninha. A jornalista Daiana Garbin, mãe de paciente em tratamento em nosso hospital, foi a mestre de cerimônias da noite.

APOIO



COLABORAÇÃO



## 20ª Corrida e Caminhada COMEXPORT GRAACC

Em maio, reunimos mais de 7 mil pessoas que caminharam ou correram pela cura dos nossos pacientes, em mais uma edição do evento que já é tradicional no calendário da cidade de São Paulo e que mobiliza a sociedade para o combate do câncer infantojuvenil.

APOIO



PATROCINADOR MASTER



COLABORAÇÃO



## GRAACC Futebol Clube

Em dezembro, aconteceu mais uma edição do GRAACC Futebol Clube, evento que reúne jogadores, ex-jogadores e celebridades. O intuito é divulgar a importância do diagnóstico precoce do câncer infantojuvenil através de um jogo de Futebol. A partida ocorreu na arena Barueri e teve entrada gratuita. Foi transmitida ao vivo pela ESPN4 e retransmitida pela ESPN. Antes da partida, o artista Pedro Sampaio fez o show de abertura.

PATROCINADOR



APOIO



COLABORAÇÃO



## 2ª Corrida e Caminhada GRAACC em Barueri

Em agosto, realizamos o evento esportivo na cidade de Barueri, na Grande São Paulo. Nesse dia, cerca de 3 mil pessoas participaram da corrida e caminhada, levando a nossa conscientização da importância do diagnóstico precoce para a cura do câncer infantojuvenil ainda mais longe. Gratuita aos participantes, a corrida foi realizada pelo Ministério da Cidadania, via leis de incentivo fiscal.

PATROCINADOR



APOIO



REALIZAÇÃO



## Show de 30 anos

Para celebrar os nossos 30 anos, promovemos um show ao ar livre em novembro, no Parque do Povo, em São Paulo. O evento reuniu o renomado bandolinista Hamilton de Holanda e o senegalês Bocar Cissokho, além da Pequena Orquestra Interativa e da Orquestra Sinfônica de Heliópolis. O evento foi realizado por meio de leis de incentivo fiscal pelo GRAACC, Secretaria Especial da Cultura, Ministério do Turismo e Governo Federal.

PATROCÍNIO MASTER



PATROCÍNIO



CO-PATROCÍNIO



APOIO



REALIZAÇÃO

SECRETARIA ESPECIAL DA CULTURA

MINISTÉRIO DO TURISMO



## DOAÇÃO PREMIADA GRAACC



### Doação Premiada Especial

Sorteio, realizado pela Loteria Federal, de uma BMW X1 zero KM doada por Marcus Clemente para o GRAACC.



### Doação Premiada:

Sorteio, realizado pela Loteria Federal, de um KIA Stonic zero KM, doado por Hudson Palumbo, por meio da venda de números da sorte. Em 2022, o ganhador foi Antonio Arcanjo Milanezi.





CASA DO SUPORTE				●					
CASA SANTA LUZIA					●				
CESTA NOBRE						●			
CIBRAPEL				●					
CLUBE AUDI								●	
COMERC ENERGIA								●	
COMEXPORT									●
COMPANHIA BRASILEIRA DE ESTERILIZAÇÃO				●					
COMPUTER IT TRADE DO BRASIL				●					
COMUNIDADE CHINESA BENEFICENTE DO BRASIL (TAIWAN)								●	
CONDOMINIO C. V.									●
CONSIGAZ					●				
COPAL ALIMENTOS PET				●					
COSAN									●
CREDIT SUISSE				●					
CREFISA					●				
CRIOGÊNESIS				●					
CS WALL REVESTIMENTOS				●					
DANA COSMÉTICOS	●								
DBUENO MARKETING		●				●			●
DESIMPEDIDOS									●
DHL					●				
DICA DE HOJE CONSULTORIA E RESEARCH						●			
DISTRIBUI TRANSPORTES								●	
DREAM PLASTIC						●			
DROGA RAIA						●			
ECOSCARD				●					
EDITORA MOL						●			
EICON CONTROLES INTELIGENTES				●					
ELLPA						●			
EMISSORAS ASSESSORIA				●					
EMS - GRUPO NC								●	
ENGETEC ENGENHARIA				●					
ENJOEI		●							
ESPM SOCIAL						●			
F D'GOLD DISTRIBUIDORA				●					
FBB ADM E CORRETOR DE SEGUROS				●					
FLASH COURIER				●					
FRAIHA INCORPORADORA						●			
FUNDAÇÃO CULTURAL BNP PARIBAS BRASIL								●	
FUNDAÇÃO KONDOR				●					
GABRIELA ROCHA - LIVRO						●			
GLOBAL ORGANIZAÇÃO FARMACÊUTICA				●					
GRUPO DARYUS				●					
GRUPO SC						●			●
GRUPO SOUZA MONTEIRO PLANEJADOS				●					
GSH GROUP					●				
H B CAVALCANTI E MAZZILLO ADVOGADOS				●					
HALEON					●				
HATHI ESTÚDIOS						●			
HSLAW				●					
HYPERA PHARMA									●
IBIÚNA					●				
INDÚSTRIA GRÁFICA BRASILEIRA					●				
INOX TECH					●				



INSTITUTO ÁGUA VIVA								●	
INSTITUTO BEM BRASIL								●	
INSTITUTO BEST WISHES									●
INSTITUTO CACAU SHOW									●
INSTITUTO CCR							●		
INSTITUTO EUROFARMA									●
INSTITUTO IPÊ	●								
INSTITUTO JOÃO E BELINHA OMETTO									●
INSTITUTO KRISTIAN GERHARD								●	
INSTITUTO MAURÍCIO DE SOUZA / TURMA DA MÔNICA				●					
INSTITUTO RONALD McDONALD									●
INSTITUTO SOLIDARE II							●		
INTER TELECOM									●
INTERFUSÃO							●		
JAEPEL							●		
JEUNESSE KIDS	●								
JHSF PARTICIPAÇÕES									●
JOANA LIRA						●			
KATAYAMA ALIMENTOS								●	
KUKA BABY								●	
LATAM PASS								●	
LCV EMPREENDIMENTOS E PARTICIPAÇÕES								●	
LEANDRO ABREU - LIVRO								●	
LELLO CONDOMÍNIOS									●
LELLO PARTICIPAÇÕES								●	
LEMAR LOGISTICA E TRANSPORTES						●		●	
LIBERCON ENGENHARIA								●	
LIVELO									●
LOFT COMERCIAL E SERVIÇOS								●	
LOJAS TORRA								●	●
LOOK QUÍMICA								●	
MAGGION INDÚSTRIA DE PNEUS E MÁQUINAS									●
MANENG REFRIGERAÇÃO								●	●
MANN VOLKSWAGEN								●	
MANTO PRODUÇÕES							●		
MELITTA DO BRASIL									●
METALURGICA CANINDÉ								●	
MF MEDICAL									●
MICROSOFT							●		
MINAS DE PRESENTES								●	
MINU									●
MONSANTO DO BRASIL								●	
MONTANA QUÍMICA								●	
MOTO CLUBE PELICANOS DO ASFALTO									●
MUNDIE E ADVOGADOS								●	
MUNIR ABDU EMPREENDIMENTOS IMOBILIÁRIOS								●	
NEWLENTES									●
NOTREDAME INTERMÉDICA SAÚDE HAPVIDA	●								●
NOVARTIS									●
NUTRICORP								●	
NUTRÓPICA								●	
OGILVY BRASIL							●		
ONDINA ALIMENTAÇÃO E SERVIÇOS									●
OXXYNET CONSULTORIA E DESENVOLVIMENTO DE SOFTWARES									●
PAY4FUN								●	



PEAD BRASIL SOLUÇÕES EM TERMOPLÁSTICOS			•							
PERNAMBUCANAS							•			
PFIZER									•	
PHYTOESSENCE FRAGRÂNCIAS			•						•	
PMG ATACADISTA DE ALIMENTOS E BEBIDAS			•							
POSTO DE SERVIÇO CAMACHO			•							
PREFEITURA MUNICIPAL DE BARUERI							•		•	
PREMIERPET							•			
QUORUM ESSÊNCIAS			•							
RAÇA TRANSPORTES							•			
RAÇÕES REIS			•							
RAZZO							•			
REMO INDÚSTRIA E COMÉRCIO DE PLÁSTICOS			•							
REPASSA INTERMEDIÇÃO DE NEGÓCIOS							•			
RESTAURANTE AMERICA							•			
RI HAPPY BRINQUEDOS S.A.			•							
SANTA RITA COMERCIAL			•							
SCOTIABANK			•							
SEBRAE - SERVIÇO DE APOIO ÀS MICRO E PEQUENAS EMPRESAS DE SÃO PAULO									•	
SHOPEE							•			
SHOPPING EL DORADO							•			•
SPGEO ENGENHARIA DE FUNDAÇÕES			•							
STOP & PARK			•							
STUDIO NEXT			•							
TAKEDA			•							
TEGMA							•			
TENCHI SECURITY			•							
TERNEC LUBRIFICANTES			•							
TERRA VIVA ASSOCIAÇÃO DE VOLUNTÁRIOS DA KLABIN									•	
TESTO DO BRASIL									•	
TETRA BASE ENGENHARIA E CONSTRUÇÕES									•	
THB GROUP							•			
THERMO FISHER										•
TIMKEM							•			
TOP AGROPECUÁRIA E PARTICIPAÇÕES			•							
TRANSMARONI							•			
TV PINGUIM			•							
UNIMED							•			
VALORIZE RECICLAGEM			•							
VBSO ADVOGADOS			•							
VEGUS			•							
VEPAKUM EMBALAGENS			•				•			
VERBO EMPREENDIMENTOS			•							
VERDE ASSET							•			
VOLKSWAGEN CAMINHÃO E ÔNIBUS										•
WARBURG PINCUS DO BRASIL			•							
WE			•							
WEBCSI CONSULTORIA E SOLUÇÕES EM INFORMÁTICA LTDA			•							
WORKING ASSOCIAÇÃO DE INTEGRAÇÃO PROFISSIONAL			•							
WORLD IN MOTION TRANSPORTES			•							
YAMAHA							•			
YOU, INC			•							
ZBRA SOLUÇÕES			•						•	
ZODIAC										•

## Parlamentares parceiros

Conheça os parlamentares que indicaram emendas ao Orçamento Geral da União para incluir recursos passíveis de destinação ao GRAACC.

SENADOR	ESTADO	2018	2019	2020	2021	2022
JOSÉ SERRA	SP	•	•	•		
MAJOR OLÍMPIO	SP	•	•	•		
MARA GABRILLI	SP			•	•	•

DEPUTADO FEDERAL	ESTADO	2018	2019	2020	2021	2022
ADRIANA VENTURA	SP		•	•	•	•
ALEXANDRE FROTA	SP		•	•	•	•
ANTONIO CARLOS MENDES THAME	SP	•				
ARNALDO FARIA DE SÁ	SP	•				
BALEIA ROSSI	SP	•			•	•
BENEDITA DA SILVA	RJ	•				
BRUNA FURLAN	SP	•			•	•
CAPITÃO DERRITE	SP		•	•		
CARLA ZAMBELLI	SP		•		•	•
CARLOS HENRIQUE GAGUIM	TO		•	•		
CEZINHA DE MADUREIRA	SP		•			
DARCÍSIO PERONDI	RS	•				
DIMAS FABIANO	MG	•				
FAUSTO PINATO	SP		•	•	•	•
FLAVIANO MELO	AC	•				
GILBERTO NASCIMENTO	SP	•	•	•	•	•
GUIGA PEIXOTO	SP		•	•	•	•
HÉLIO LOPES	RJ		•	•	•	•
HERCULANO PASSOS	SP	•				
JEFFERSON CAMPOS	SP		•	•	•	•
JOICE HASSELMANN	SP		•	•		
KIM KATAGUIRI	SP			•	•	•
LUIZ CARLOS MOTTA	SP		•	•	•	•
LUIS FLÁVIO GOMES	SP		•	•		
LUIZA ERUDINA	SP					
MIRO TEIXEIRA	RJ	•				
MISSIONÁRIO JOSÉ OLÍMPIO	SP	•				
PAULO PEREIRA DA SILVA	SP	•	•	•	•	•
POLICIAL KATIA SASTRE	SP		•	•	•	•
RICARDO IZAR	SP				•	•
ROBERTO ALVES	SP				•	•
ROBERTO DE LUCENA	SP		•	•	•	•
ROBERTO SALES	RJ	•				
SILVIA CRISTINA	RO			•	•	•
TIRIRICA	SP	•	•	•	•	•
VANDERLEI MACRIS	SP		•	•		
VINÍCIUS POIT	SP		•	•		
WALTER IHOSHI	SP	•				

DEPUTADO ESTADUAL	ESTADO	2018	2019	2020	2021	2022
ADALBERTO FREITAS	SP				•	•
AGENTE FEDERAL DANILO BALAS	SP		•	•		
CONTE LOPES	SP		•	•		
CORONEL TELHADA	SP		•	•		
DANIEL JOSÉ	SP				•	•
ESTEVAM GALVÃO	SP		•	•		
GIL DINIZ	SP				•	•
JANAINA PASCHOAL	SP				•	•
MAJOR MECCA	SP			•		
MILTON LEITE FILHO	SP				•	•
RODRIGO MORAES	SP		•	•		

A Bancada de São Paulo é formada por 70 deputados federais e 3 senadores, que destinaram recursos para o GRAACC entre 2018 e 2022.

# Demonstrações financeiras

## Relatório do auditor independente sobre as demonstrações financeiras

Aos Diretores e Conselheiros do Grupo de Apoio ao Adolescente e à Criança com Câncer – GRAACC - São Paulo - SP

### Opinião

Examinamos as demonstrações financeiras do Grupo de Apoio ao Adolescente e à Criança com Câncer – GRAACC (Entidade), que compreendem o balanço patrimonial em 31 de dezembro de 2022 e as respectivas demonstrações do resultado, do resultado abrangente, das mutações do patrimônio líquido e dos fluxos de caixa para o exercício findo nessa data, bem como as correspondentes notas explicativas, incluindo o resumo das principais políticas contábeis.

Em nossa opinião, as demonstrações financeiras acima referidas apresentam adequadamente, em todos os aspectos relevantes, a posição patrimonial e financeira da Entidade em 31 de dezembro de 2022, o desempenho de suas operações e os seus fluxos de caixa para o exercício findo nessa data, de acordo com as práticas contábeis adotadas no Brasil aplicáveis às pequenas e médias empresas.

### Base para opinião

Nossa auditoria foi conduzida de acordo com as normas brasileiras e internacionais de auditoria. Nossas responsabilidades, em conformidade com tais normas, estão descritas na seção a seguir, intitulada "Responsabilidades do auditor pela auditoria das demonstrações financeiras". Somos independentes em relação à Entidade, de acordo com os princípios éticos relevantes previstos no Código de Ética Profissional do Contador e nas normas profissionais emitidas pelo Conselho Federal de Contabilidade, e cumprimos com as demais responsabilidades éticas de acordo com essas normas. Acreditamos que a evidência de auditoria obtida é suficiente e apropriada para fundamentar nossa opinião.

### Outros assuntos - Auditoria dos valores correspondentes

As demonstrações financeiras da Entidade para o exercício findo em 31 de dezembro de 2021 foram auditadas por outro auditor independente que emitiu relatório, em 26 de abril de 2022, com uma opinião sem modificação sobre essas demonstrações financeiras.

### Responsabilidades da diretoria e da governança pelas demonstrações financeiras

A diretoria é responsável pela elaboração e adequada apresentação das demonstrações financeiras de acordo com as práticas contábeis adotadas no Brasil e pelos controles internos que ela determinou como necessários para permitir a elaboração de demonstrações financeiras livres de distorção relevante, independentemente se causada por fraude ou erro.

Na elaboração das demonstrações financeiras, a diretoria é responsável pela avaliação da capacidade de a Entidade continuar operando, divulgando, quando aplicável, os assuntos relacionados com a sua continuidade operacional e o uso dessa base contábil na elaboração das demonstrações financeiras, a não ser que a diretoria pretenda liquidar a Entidade ou cessar suas operações, ou não tenha nenhuma alternativa realista para evitar o encerramento das operações. Os responsáveis pela governança da Entidade são aqueles com responsabilidade pela supervisão do processo de elaboração das demonstrações financeiras.

### Responsabilidades do auditor pela auditoria das demonstrações financeiras

Nossos objetivos são obter segurança razoável de que as demonstrações financeiras, tomadas em conjunto, estão livres de distorção relevante, independentemente se causada por fraude ou erro, e emitir relatório de auditoria contendo nossa opinião. Segurança razoável é um alto nível de segurança, mas não uma garantia de que a auditoria realizada de acordo com as normas brasileiras e internacionais de auditoria sempre detecta as eventuais distorções relevantes existentes. As distorções podem ser decorrentes de fraude ou erro e são consideradas relevantes quando, individualmente ou em conjunto, possam influenciar, dentro de uma perspectiva razoável, as decisões econômicas dos usuários tomadas com base nas referidas demonstrações financeiras.

Como parte da auditoria realizada de acordo com as normas brasileiras e internacionais de auditoria, exercemos julgamento profissional e mantemos ceticismo profissional ao longo da auditoria. Além disso:

- Identificamos e avaliamos os riscos de distorção relevante nas demonstrações financeiras, independentemente se causada por fraude ou erro, planejamos e executamos procedimentos de auditoria em resposta a tais riscos, bem como obtivemos evidência de auditoria apropriada e suficiente para fundamentar nossa opinião. O risco de não detecção de distorção relevante resultante de fraude é maior do que o proveniente de erro, já que a fraude pode envolver o ato de burlar os controles internos, conluio, falsificação, omissão ou representações falsas intencionais.

- Obtivemos entendimento dos controles internos relevantes para a auditoria para planejarmos procedimentos de auditoria apropriados às circunstâncias, mas, não, com o objetivo de expressarmos opinião sobre a eficácia dos controles internos da Entidade.

- Avaliamos a adequação das políticas contábeis utilizadas e a razoabilidade das estimativas contábeis e respectivas divulgações feitas pela diretoria.

- Concluimos sobre a adequação do uso, pela diretoria, da base contábil de continuidade operacional e, com base nas evidências de auditoria obtidas, se existe incerteza relevante em relação a eventos ou condições que possam levantar dúvida significativa em relação à capacidade de continuidade operacional da Entidade. Se concluirmos que existe incerteza relevante, devemos chamar atenção em nosso relatório de auditoria para as respectivas divulgações nas demonstrações financeiras ou incluir modificação em nossa opinião, se as divulgações forem inadequadas. Nossas conclusões estão fundamentadas nas evidências de auditoria obtidas até a data de nosso relatório. Todavia, eventos ou condições futuras podem levar a Entidade a não mais se manter em continuidade operacional.

- Avaliamos a apresentação geral, a estrutura e o conteúdo das demonstrações financeiras, inclusive as divulgações e se as demonstrações financeiras representam as correspondentes transações e os eventos de maneira compatível com o objetivo de apresentação adequada.

Comunicamo-nos com os responsáveis pela governança a respeito, entre outros aspectos, do alcance planejado, da época da auditoria e das constatações significativas de auditoria, inclusive as eventuais deficiências significativas nos controles internos que identificamos durante nossos trabalhos.

São Paulo, 19 de abril de 2023.

### ERNST & YOUNG

Auditores Independentes S/S Ltda.  
CRC-SP034519/O

**Fabio Henrique Rontani Fonseca**  
Contador CRC-SP292795/O

# Demonstrações financeiras

## BALANÇO PATRIMONIAL 31 DE DEZEMBRO DE 2022 E 2021 (EM MILHARES DE REAIS)

Ativos	Nota	2022	2021
<b>Circulante</b>			
Caixa e equivalentes de caixa	3	68.071	53.986
Recursos vinculados a projetos	4	15.540	16.400
Contas a receber	5	15.311	15.921
Estoques	6	5.374	4.932
Outros créditos		581	801
<b>Total do ativo circulante</b>		<b>104.877</b>	<b>92.040</b>

Não circulante			
Depósitos judiciais		244	118
Imobilizado	7	67.156	68.064
Intangível		3.240	4.148
<b>Total do ativo não circulante</b>		<b>70.640</b>	<b>72.330</b>

<b>Total do ativo</b>		<b>175.517</b>	<b>164.370</b>
-----------------------	--	----------------	----------------

Passivo	Nota	2022	2021
<b>Circulante</b>			
Fornecedores		5.202	5.548
Salários e encargos sociais	8	11.059	9.689
Obrigações fiscais a recolher		1.912	1.719
Subvenção e convênios	9	18.811	16.400
Outras obrigações		719	915
<b>Total do passivo circulante</b>		<b>37.703</b>	<b>34.271</b>

Não circulante			
Provisão para demandas judiciais	10	32	18
Subvenção e convênios	9	20.429	25.557
<b>Total do passivo não circulante</b>		<b>20.461</b>	<b>25.575</b>

Patrimônio líquido			
Patrimônio social	11	104.524	92.341
Superávit do exercício		12.829	12.183
<b>Total do patrimônio líquido</b>		<b>117.353</b>	<b>104.524</b>
<b>Total do passivo e patrimônio líquido</b>		<b>175.517</b>	<b>164.370</b>

## DEMONSTRAÇÃO DO RESULTADO EXERCÍCIOS FINDOS EM 31 DE DEZEMBRO DE 2022 E 2021 (EM MILHARES DE REAIS)

	Nota	2022	2021
<b>Receita</b>			
Receitas com serviços prestados e com gratuidades	12	65.984	55.721
Receitas com captações de recursos	13	118.801	108.471
Receita com trabalhos voluntários	14	1.925	1.113
		<b>186.710</b>	<b>165.305</b>
<b>Custos operacionais</b>			
Custos com serviços prestados e com gratuidades	15	(136.805)	(118.801)
Custos com captações de recursos	16	(24.951)	(19.641)
		<b>(161.756)</b>	<b>(138.542)</b>
<b>Superávit bruto</b>		<b>24.954</b>	<b>26.763</b>
<b>Despesas operacionais</b>			
Despesas administrativas	17	(12.030)	(12.959)
Perda por provisão ao valor recuperável do contas a receber	5	(4.016)	(2.549)
Despesa com trabalhos voluntários	14	(1.925)	(1.113)
		<b>(17.971)</b>	<b>(16.621)</b>
<b>Superávit operacional antes do resultado financeiro</b>		<b>6.983</b>	<b>10.142</b>
Receitas financeiras	18	6.032	2.267
Despesas financeiras	18	(186)	(226)
<b>Resultado financeiro líquido</b>		<b>5.846</b>	<b>2.041</b>
<b>Superávit do exercício</b>		<b>12.829</b>	<b>12.183</b>

## DEMONSTRAÇÃO DO RESULTADO ABRANGENTE EXERCÍCIOS FINDOS EM 31 DE DEZEMBRO DE 2022 E 2021 (EM MILHARES DE REAIS)

	2022	2021
<b>Superávit do exercício</b>	12.829	12.183
<b>Resultado abrangente total</b>	<b>12.829</b>	<b>12.183</b>

As notas explicativas são parte integrante das demonstrações financeiras.

## Demonstrações financeiras

### DEMONSTRAÇÃO DAS MUTAÇÕES DO PATRIMÔNIO LÍQUIDO EXERCÍCIOS FINDOS EM 31 DE DEZEMBRO DE 2022 E 2021 (EM MILHARES DE REAIS)

	Patrimônio social	Superávit do exercício	Total do patrimônio social
<b>Saldos em 31 de dezembro de 2020</b>	<b>76.187</b>	<b>16.154</b>	<b>92.341</b>
Transferência para patrimônio social	16.154	(16.154)	-
Superávit do exercício	-	12.183	12.183
<b>Saldos em 31 de dezembro de 2021</b>	<b>92.341</b>	<b>12.183</b>	<b>104.524</b>
Transferência para patrimônio social	12.183	(12.183)	-
Superávit do exercício	-	12.829	12.829
<b>Saldos em 31 de dezembro de 2022</b>	<b>104.524</b>	<b>12.829</b>	<b>117.353</b>

### DEMONSTRAÇÃO DOS FLUXOS DE CAIXA EXERCÍCIOS FINDOS EM 31 DE DEZEMBRO DE 2022 E 2021 (EM MILHARES DE REAIS)

	2022	2021
<b>Fluxo de caixa das atividades operacionais</b>		
<b>Superávit do exercício</b>	<b>12.829</b>	<b>12.183</b>
<b>Ajuste por:</b>		
Depreciação	5.421	4.899
Valor residual do ativo imobilizado baixado	36	65
Provisão para devedores duvidosos	4.016	2.549
(Reversão) provisão para contingências trabalhistas	14	(115)
	<b>22.312</b>	<b>19.581</b>

As notas explicativas são parte integrante das demonstrações financeiras.

## Demonstrações financeiras

### NOTAS EXPLICATIVAS ÀS DEMONSTRAÇÕES FINANCEIRAS 31 DE DEZEMBRO DE 2022 (EM MILHARES DE REAIS)

#### 1. Contexto operacional

Instituído em 4 de novembro de 1991 como uma organização sem fins lucrativos, o GRAACC tem a missão de garantir a crianças e adolescentes com câncer o direito de alcançar todas as chances de cura com qualidade de vida.

Para ser Entidade de interesse social, possui os seguintes certificados:

- **Título de Utilidade Pública Estadual nº 50.679 de 31 de março de 2006;**
- **Título de Utilidade Pública Municipal nº 36.776 de 16 de março de 1997;**
- **Conselho Municipal de Assistência Social (COMAS) nº 733/2012;**
- **CEBAS - Certificado de Entidade Beneficente de Assistência Social na área de saúde, portaria nº 112 de 04/02/2021;**
- **CMDCA - Conselho Municipal dos Direitos da Criança e do Adolescente nº 1083/04.**

Para alcançar seu propósito, o GRAACC possui um hospital, inaugurado em maio de 1998, situado à Rua Pedro de Toledo, 572, na cidade de São Paulo, com toda estrutura para alcançar todas as chances de cura do câncer infantil, com centro de diagnóstico, quimioterapia, radioterapia, transplante de medula óssea, centro cirúrgico, internação, UTI, entre outros serviços. Os pacientes também contam com equipes especializadas por tipo de tumor e experientes em oferecer as melhores estratégias de tratamento oncológico pediátrico.

O resultado da expertise é expresso em resultados. O Hospital do GRAACC tem média de taxa de cura de 72%.

Além da alta resolubilidade dos casos, o GRAACC mantém alta produção anual. Com 3.919 pacientes atendidos em 2022, a Instituição recebeu 396 casos novos, realizou 22.087 consultas médicas, 21.574 aplicações de quimioterapia, 4.316 sessões de radioterapia, 8.092 consultas multiprofissionais, 2.593 procedimentos cirúrgicos, 99 transplantes de medula óssea e 30.898 exames de imagens.

Uma das grandes conquistas do ano foi o marco do milésimo transplante de medula óssea, que coloca o GRAACC como um dos centros médicos do país que mais realiza esse tipo de procedimento.

#### Enfrentamento da pandemia

O perfil de paciente do GRAACC é formado por crianças e adolescentes que crescem em meio a inúmeros desafios gerados pelas consequências do câncer e de seu tratamento. Uma delas é a diminuição da imunidade, que o torna mais suscetível a infecções.

Em 2022, com as novas variantes do SARS-CoV-2, o GRAACC manteve os protocolos clínicos de diagnóstico, tratamento e prevenção aprendidos nos anos anteriores da pandemia. A assistência do Hospital do GRAACC atuou com individualização terapêutica e identificou critérios para sinais de gravidade entre os pacientes infectados, considerando a imunossupressão de cada um deles, o que melhorou os desfechos e reduziu a taxa de mortalidade por Covid.

O ano também foi marcado pela disseminação de conhecimento. Em 2022, o GRAACC promoveu o seu 1º Congresso Internacional de Oncologia Pediátrica, reunindo especialistas de várias partes do mundo para troca de aprendizagem em pesquisas, inovações, diagnóstico precoce e avanços nos tratamentos do câncer em crianças, adolescentes e adultos jovens.

Para manter a instituição, o GRAACC conta com recursos obtidos por meio de receitas hospitalares e das receitas não hospitalares, advindos da captação de recursos de subvenções provenientes do primeiro setor (governamental), de doações provenientes do segundo setor (empresarial de fins econômicos), do terceiro setor (organizações não governamentais) e de pessoas físicas.

Desde 2020, os investimentos do GRAACC têm como prioridade a expansão de sua capacidade, aumentando o conforto e a segurança de seus profissionais, pacientes e acompanhantes.

A administração do GRAACC continua monitorando suas operações e não identificou nenhum evento com indicação de *impairment* e/ou não realização de seus ativos. Não há indícios de que possam gerar dúvidas significativas sobre a continuidade operacional da Entidade.

Fundado com base numa tríplice aliança entre empresariado, sociedade e universidade, o GRAACC, ao longo de seus 31 anos, vem mostrando-se como o resultado dessa união frente a um objetivo comum, pode oferecer chances de cura e promover saúde a crianças e adolescentes com câncer, com qualidade de vida.

#### 2. Base de preparação e resumo das principais políticas contábeis

As demonstrações financeiras foram elaboradas de acordo com a NBC TG 1000 (R1) – Contabilidade para pequenas e médias empresas.

A emissão das demonstrações financeiras foi autorizada pelo Conselho Fiscal e administração da Entidade em 19 de abril de 2023.

##### 2.1 Base de mensuração

As demonstrações financeiras foram preparadas com base no custo histórico, exceto pelos instrumentos financeiros não derivativos designados pelo valor justo por meio do resultado, mensurados pelo valor justo e pelos ativos imobilizados recebidos de doações, também mensurados ao valor justo.

##### 2.2 Moeda funcional e moeda de apresentação

As demonstrações financeiras são apresentadas em Real, que é a moeda funcional da Entidade. Todas as informações financeiras são apresentadas em Real e foram arredondadas para o milhar mais próximo, exceto quando indicado de outra forma.

##### 2.4 Principais políticas contábeis

As práticas contábeis descritas em detalhes abaixo têm sido aplicadas de maneira consistente pela Entidade em todos os exercícios apresentados nestas demonstrações financeiras.

##### b) Contas a receber

O contas a receber é registrado pelo valor produzido junto a convênios e ao Sistema Único de Saúde (SUS), ou seja, tendo como base a etapa de execução dos serviços até a data-base do balanço, compreendendo parcelas já faturadas e outras pelos serviços prestados a faturar.



## Demonstrações financeiras

A provisão para crédito de liquidação duvidosa é constituída com base na análise dos riscos de realização do contas a receber, títulos a vencer acima de 180 dias.

### k) Receitas

A receita é reconhecida na extensão em que for provável que benefícios econômicos futuros serão gerados para a Entidade e quando possa ser mensurada de forma confiável.

### i) Doações

As doações recebidas pela Entidade em moeda corrente são reconhecidas no resultado do exercício no momento em que as contraprestações a essas doações são cumpridas pela Entidade.

### ii) Subvenção e convênios

O reconhecimento da receita é efetuado pelo regime de competência do exercício. Quando ocorre o recebimento de recursos é reconhecido o débito de recursos vinculados a convênios e a crédito de gastos a incorrer em subvenção e convênios no passivo circulante e não circulante. À medida que os gastos incorrerem, no mesmo momento as receitas são reconhecidas no resultado do exercício em contrapartida ao débito do passivo de gastos a incorrer em subvenção e convênios.

### iii) Serviços hospitalares

Os serviços hospitalares concluídos são finalizados, revisados e enviados ao seu destinatário final (particular ou plano de saúde), sendo reconhecido de acordo com o regime de competência.

Os serviços hospitalares que se encontram em curso ou ainda não foram faturados aos convênios até o encerramento das demonstrações financeiras são avaliados e quantificados pela administração, sendo reconhecidos pela contabilidade na data do encerramento das demonstrações financeiras.

### 9 Subvenção e convênios

	2022	2021
Subvenções e convênios (a)	18.811	16.400
Terreno (b)	4.447	4.447
Diferidas edificações e reformas (c)	6.693	7.151
Diferidas máquinas e equipamentos (c)	9.289	13.959
	<b>39.240</b>	<b>41.957</b>
Subvenções Passivo Circulante	18.811	16.400
Subvenções Passivo não Circulante	20.429	25.557

(a) Subvenções e convênio referem-se a recursos obtidos de terceiros para a realização de objetivos de interesse comum. Os recursos recebidos e não empregados estão apresentados no ativo circulante, na rubrica de recursos vinculados a projetos (Nota 9). Abaixo demonstramos os principais convênios e o mapa de movimentação entre os exercícios findos em 31 de dezembro de 2022 e 2021:

Descrição	2021	Recursos recebidos	Outros	Consumo	Aquisição de equipamentos	Devolução (i)	2022
Pronon	5.175	-	418	439	1.251	-	3.903
Mc Dia	3.754	5.120	52	5.052	-	-	3.874
CONDECA	2.463	-	154	1.926	-	-	691
Emenda Parlamentar	2.399	10.506	466	8.356	-	440	4.575
Ministério da Economia	966	40	78	801	-	-	283
FNS	594	292	52	-	-	-	938
FUMCAD	577	3.171	68	3.406	-	-	410
Corrida e Caminhada	293	-	18	298	-	-	13
Espaço da Família	167	-	17	-	-	-	184
Ministerio da Saúde	12	-	-	12	-	-	-
Estadual	-	2.222	32	1.485	100	-	669
<b>Total</b>	<b>16.400</b>	<b>21.351</b>	<b>1.355</b>	<b>21.775</b>	<b>1.351</b>	<b>440</b>	<b>15.540</b>

## Demonstrações financeiras

### 13. Receitas com captações de recursos

	2022	2021
Doações de pessoas físicas e jurídicas (a)	60.264	57.769
Outros eventos (b)	32.906	27.271
Eventos McDia Feliz (c)	5.052	5.650
Governamentais (d)	16.724	14.499
Doações de Materiais e medicamentos	648	146
Amortização das receitas diferidas	3.207	3.136
	<b>118.801</b>	<b>108.471</b>

### (a) Doações

No exercício de 2022, a Entidade recebeu doações por depósitos em conta corrente no valor de R\$60.264 (R\$57.769 em 2021) de diversas pessoas físicas e jurídicas.

### (b) Outros Eventos

O GRAACC também obteve recursos líquidos no valor de R\$32.906 (R\$27.271 em 2021) por meio de outros eventos programados anualmente pela própria Entidade, bem como por iniciativa de empresas doadoras. Em 2022, os principais eventos foram: doações PF/PJ R\$9.316, investimentos para obras R\$7.257, relacionamento institucional R\$5.505, empresas investidoras R\$4.327, eventos R\$4.099 e outros R\$2.402.

### (c) Eventos

Os recursos decorrentes do evento anual "McDia Feliz" (renda obtida com a venda do "Big Mac" na cidade de São Paulo) são repassados como doação à Entidade. Adicionalmente, com o apoio de voluntários na venda de souvenirs, bem como de padrinhos e patrocinadores dessa campanha, de acordo com o plano de trabalho firmado entre o Instituto Ronald McDonald e o GRAACC.

### (d) Governamentais

Referem-se aos recursos captados para a manutenção das áreas assistenciais. Os principais recursos recebidos em 2022 estão atrelados aos projetos Emenda parlamentar R\$8.356, Fumcad R\$3.406, Condeca R\$1.926, Estadual R\$1.486, Ministério da Economia R\$801 e outros no montante de R\$748.

### 14. Receitas com trabalhos voluntários

Conforme estabelecido na Interpretação ITG 2002 (R1) - Entidade sem Finalidade de Lucro, as receitas com trabalhos voluntários são mensuradas ao seu valor justo, levando-se em consideração os montantes que a Entidade haveria de pagar caso contratasse esses serviços em mercado similar. As receitas com trabalhos voluntários são reconhecidas no resultado do exercício em contrapartida a outras despesas também no resultado do exercício. Em 31 de dezembro de 2022, a Entidade registrou o montante de R\$1.925 (R\$1.113 em 2021) de receitas com voluntários.

Exercício	Diretoria estatutária	Coordenação geral	Coordenação	Subcoordenação	Operação	Total
2022	60	348	522	67	928	<b>1.925</b>
2021	47	304	263	35	464	<b>1.113</b>

### 20. Imunidade do imposto de renda e isenção das contribuições previdenciárias e sociais

O GRAACC é uma Entidade sem fins lucrativos, imune de recolhimento do imposto de renda e isenta da contribuição social sobre o superávit. Com relação aos demais tributos sobre as atividades próprias da Entidade, destacamos os seguintes: (a) contribuição para o Instituto Nacional do Seguro Social (INSS) - isenta do pagamento da contribuição patronal incidente sobre o montante da folha de pagamento; (b) Imposto Sobre Serviços de Qualquer Natureza (ISSQN) - imune do recolhimento de 2% sobre os serviços prestados a pessoa jurídica e física (convênios e particulares); (c) Imposto sobre Transmissão "Causa Mortis" e Doações (ITCMD) isenta nos termos do artigo 4º do Decreto nº 46.665/02 e Resolução conjunta SF/SJDC - 1º a 5º de dezembro de 2002; e (d) Contribuição para o Financiamento da Seguridade Social (Cofins) - isenta sobre as receitas próprias de sua atividade social.

Com relação à Cofins, a Medida Provisória (MP) nº 2.158-35, em seu artigo 14, inciso X, dispôs que as instituições de educação e assistência social, de caráter filantrópico que preenham as condições e requisitos do artigo 12 da Lei nº 9.532, de 10 de dezembro de 2007, são isentas do recolhimento da Cofins no montante das receitas relativas às atividades próprias, de repasses e financeiras.

Consideram-se receitas derivadas das atividades próprias somente aquelas decorrentes de contribuições, doações, anuidades ou mensalidades fixadas por lei, assembleia ou estatuto, recebidas de associados ou mantenedores, sem caráter contraprestacional direto, destinadas ao seu custeio e ao desenvolvimento dos seus objetivos sociais (IN SRF nº 247, de 2002, artigo 47, § 2º).

Os recursos recebidos a título de repasse, oriundos do Orçamento Geral da União, dos Estados, do Distrito Federal e dos Municípios, pelas empresas públicas e sociedades de economia mista (IN SRF nº 247, de 2002, artigo 47, § 2º).

As receitas financeiras de acordo com o Decreto nº 5.442, de 2005, estão reduzidas à alíquota de 0% (zero) da Cofins.

A renovação do Certificado de Entidade Beneficente de Assistência Social, na área de Saúde (CEBAS) ao Grupo de Apoio ao Adolescente e à Criança com Câncer - GRAACC foi deferida no dia 14 de fevereiro de 2018, conforme Portaria do Ministério da Saúde nº 199. A renovação tem validade de 5 de maio de 2018 a 4 de maio de 2021. No dia 4 de fevereiro de 2021, a Entidade obteve o deferimento da renovação do Certificado de Entidade Beneficente de Assistência Social, na área de Saúde (CEBAS) de validade de 5 de maio de 2021 a 4 de maio de 2024.

## Demonstrações financeiras

### 21. Renúncia fiscal

Em atendimento ao item 27, letra "c" da ITG 2002 (R1) - entidade sem finalidade de lucros, a Entidade apresenta a seguir a relação dos tributos objetos da renúncia fiscal para o exercício de 31 dezembro de 2022 e 2021:

- Imposto de renda da Pessoa Jurídica (IRPJ);
- Contribuição Social sobre o Lucro Líquido (CSLL);
- Contribuição para o Financiamento da Seguridade Social (Cofins) sobre as receitas próprias;
- Imposto sobre Serviços de Qualquer Natureza (ISSQN);
- Cota Patronal - INSS.

### 22. Atendimento SUS

Em observância ao artigo 4º da Lei Federal nº 12.101 de 27 de novembro de 2009, aos artigos 19 e 20 do Decreto federal nº 7237 de 20 de julho de 2010 e ao artigo 24 da Portaria do Ministério da Saúde nº 1.970 de 16 de agosto de 2011, o número de atendimentos a pacientes do SUS foi superior ao limite mínimo estabelecido de 60% em relação ao total de atendimentos efetivados pela Entidade, como segue:

	2022	2021
	Percentual de atendimento	Percentual de atendimento
<b>Atendimentos ambulatoriais</b>		
SUS	84%	80%
Convênios e particulares	16%	20%
	100%	100%
<b>Internações hospitalares</b>		
SUS	75%	73%
Convênios e particulares	25%	27%
	100%	100%

Conforme artigo 32 da Portaria nº 1970/2011, o mínimo de 60% (sessenta por cento) de prestação de serviços ao SUS será apurado por cálculo percentual simples, com base no total de internações hospitalares, medidas por paciente-dia, e no total de atendimentos ambulatoriais realizados pela Entidade para pacientes do SUS e não SUS. Parágrafo único. Para efeitos de atendimento do disposto no *caput*, a participação do componente ambulatorial SUS será de no máximo 10%, devidamente comprovado.

**Sérgio Antônio Garcia Amoroso**  
Presidente

**Alexandre Tadeu da Costa**  
Vice-Presidente

**André Luiz Negrão Albanex**  
CEO

**Ednilson Alves Deo**  
Contador CRC-1SP192736/O-0

### Este relatório contou com o trabalho voluntário de:

#### Fotografia:

Adam Tavares  
Ana Melo  
Cesar Cinato  
Cris Von Ameln  
Edu Lopes  
Gustavo Scatena  
Ingrid Alves  
Jotapê  
Kênia Hernandes  
Marcelo Soubhia  
Midori De Lucca  
Nellie Solitrenick  
Paulo Credidio  
Thais Engemann

#### Redação:

Grupo Report – Patrícia Berton

#### Revisão:

Maria Irene Montezzo

#### Tiragem

2000 exemplares

### Para mais informações sobre o trabalho desenvolvido pelo GRAACC, entre em contato:

#### Hospital do GRAACC

Rua Pedro de Toledo, 572, Vila Clementino  
São Paulo/SP - CEP: 04039-001  
(11) 5080-8400

#### Desenvolvimento Institucional

Rua Sena Madureira, 415, Vila Clementino  
São Paulo/SP - CEP: 04021-051  
(11) 5908-9100

### Como doar

#### Site

[graacc.org.br/doar/](http://graacc.org.br/doar/)

#### E-mail

[graacc@graacc.org.br](mailto:graacc@graacc.org.br)

(11) 5908-9100

#### WhatsApp

(11) 97204-7177

#### Débito automático

Para clientes Bradesco,  
Santander, Itaú e Banco do Brasil.

Este relatório de atividades é de responsabilidade do GRAACC.

A versão *online* está disponível no endereço:

[www.graacc.org.br](http://www.graacc.org.br)

# Obrigado por fazer parte do nosso hospital.

Siga nossas redes!

[www.graacc.org.br](http://www.graacc.org.br)

[/graacc](https://www.facebook.com/graacc) [@instagraacc](https://www.instagram.com/instagraacc)

[@graacc](https://www.tiktok.com/@graacc) [/graaccsp](https://www.youtube.com/graaccsp)



Breno,  
paciente



**COMBATENDO E VENCENDO  
O CÂNCER INFANTIL**

**graacc.org.br**  
graacc @graacc.org.br

**Hospital do GRAACC**

Rua Pedro de Toledo, 572, Vila Clementino  
São Paulo/SP - CEP: 04039-001  
(11) 5080-8400

**Desenvolvimento Institucional**

Rua Sena Madureira, 415, Vila Clementino  
São Paulo/SP - CEP: 04021-051  
(11) 5908-9100